

INTEGRAZIONE AL DVR

RISCHIO COVID 19

Revisione n.4

Protocollo

a.s 2021/2022

Luogo..... Pellezzano Data..... 07/09/2021 Rev. 4  3252

Il Datore di Lavoro

Dirigente Scolastico

Dott.ssa Giovanna Nazzaro

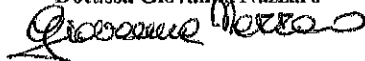

Il Medico Competente

dottor Domenico Martino

(documento firmato digitalmente)



L'R.S.P.P.

ingegnere Abate Maria

(documento firmato digitalmente)

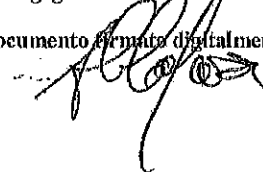

Visto . R.L.S.
Aniello Terrone

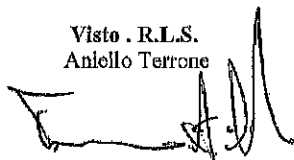

SOMMARIO

INTRODUZIONE.....	3
FINALITÀ.....	3
RISPETTO REGOLE.....	3
DISPOSIZIONI RELATIVE ALLA GESTIONE DI UNA PERSONA SINTOMATICA ALL'INTERNO DELL'ISTITUTO SCOLASTICO.....	4
LA NOSTRA SITUAZIONE.....	4
AZIONI ORGANIZZATIVE.....	4
AZIONI ORGANIZZATIVE COMUNI.....	4
PULIZIA E IGIENIZZAZIONE DI LUOGHI E ATTREZZATURE.....	4
AZIONI ORGANIZZATIVE PER LA SCUOLA DELL'INFANZIA.....	4
AZIONI ORGANIZZATIVE I Ciclo	5
AZIONI ORGANIZZATIVE PER L'ATTIVITÀ MOTORIA.....	6
RICREAZIONE.....	6
INDICAZIONI PER GLI STUDENTI CON DISABILITÀ.....	6
INGRESSI ED USCITE DEL PERSONALE E DELL'UTENZA AGLI SPORTELLI.....	6
CONFIGURAZIONE DEI DISTANZIAMENTI E DISPOSIZIONE ALUNNI IN CLASSE.....	6
GESTIONE DELLE RIUNIONI IN PRESENZA.....	6
VIAGGI DI ISTRUZIONE VIRTUALI.....	6
CORSO DI FORMAZIONE SUL COVID-19.....	6
LAVORATORI FRAGILI.....	6
COMMISSIONE PER L'APPLICAZIONE DEL PROTOCOLLO.....	7
SOSTEGNO PSICOLOGICO.....	7
SITUAZIONI DI CRITICITÀ O FOCOLAI.....	7
DURATA DEL PROTOCOLLO-altre norme	7

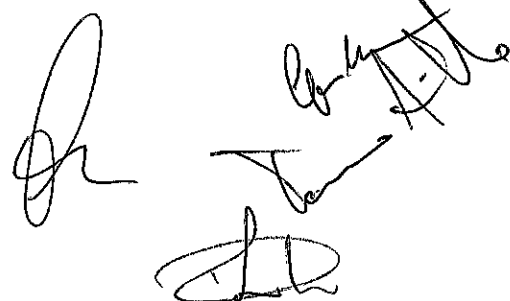
The image shows several handwritten signatures and initials in black ink. On the left is a large, stylized signature. To its right are several smaller signatures and initials, including one that appears to be 'A. De' and another that looks like 'L. De'.

INTRODUZIONE

TENUTO CONTO dell'esigenza di condividere le linee operative per garantire il regolare avvio e svolgimento dell'anno scolastico, in osservanza delle misure precauzionali di contenimento e contrasto del rischio di epidemia di COVID-19; CONSIDERATA la necessità di tutelare la salute della comunità scolastica coinvolta, durante lo svolgimento delle attività in presenza;

VISTO il Protocollo d'intesa per l'avvio in sicurezza dell'anno scolastico 2021/2022 nel rispetto delle norme per il contenimento della diffusione del Covid-19, sottoscritto dal Ministero dell'Istruzione e dalle Organizzazioni sindacali prot. 21 del 14/08/2021 e la normativa di riferimento, citata nello stesso Protocollo;

TENUTO CONTO che l'Istituto Comprensivo di Pellezzano ha in essere la nomina del RSPP ingegner Abele Marra, del medico competente dott. Domenico Martino, del RLS Aniello Terrone, dei referenti covid per ogni plesso di ogni ordine di scuola, opportunamente formati attraverso corsi Fad Iss-ministero Istruzione;

VALUTATA la necessità di procedere con il coinvolgimento del relativo responsabile del servizio prevenzione e protezione e del medico competente e nel rispetto delle competenze del RLS, ad integrare il documento di valutazione rischi di cui al decreto legislativo 9 aprile 2008, n. 81;

CONSIDERATO che il COVID-19 rappresenta un rischio biologico generico, per il quale occorre adottare misure uguali per tutta la popolazione, che seguano la logica della precauzione ed attuino le prescrizioni del legislatore e le indicazioni dell'Autorità sanitaria e che in vista dell'avvio del prossimo anno scolastico 2021/2022, si ritiene assolutamente necessario dare priorità alla didattica in presenza, non solo come strumento essenziale per la formazione degli studenti, ma anche come momento imprescindibile e indispensabile nel loro percorso di sviluppo psicologico, di strutturazione della personalità e dell'abitudine alla socializzazione, la cui mancanza può

negativamente tradursi in una situazione di privazione sociale e psico-affettiva delle future generazioni.

RILEVATO che, ai sensi dell'articolo 1, comma 1 del DL n. 111 del 2021 "Nell'anno scolastico 2021-2022, al fine di assicurare il valore della scuola come comunità e di tutelare la sfera sociale e psicoaffettiva della popolazione scolastica, sull'intero territorio nazionale i servizi educativi per l'infanzia di cui all'articolo 2 del decreto legislativo 13 aprile 2017, n. 65 e l'attività scolastica e didattica della scuola dell'infanzia, della scuola primaria e della scuola secondaria di primo e secondo grado sono svolti in presenza" e che, ai sensi del comma 4 dello stesso articolo, fino al termine di cessazione dello stato di emergenza;

Il presente documento viene redatto anche allo scopo di comunicare alle famiglie, agli studenti interessati e ai lavoratori della scuola, tramite i canali di diffusione ordinariamente utilizzati, le determinazioni finali sulle procedure di contenimento del rischio di contagio, ferme restando le finalità.

Vengono inoltre acquisiti, quali atti integranti il presente documento:

-tutti gli atti ufficiali, emanati per il comparto scuola, nonché i documenti di Istituto:

-Le revisioni n.1 -2 e 3 a.s 2020/2021 Pubblicazione aggiornamento/integrazione DVR – Gestione del Rischio Coronavirus in ambito lavorativo, pubblicate all'albo, al sito, alla sezione trasparenza del sito, sezione Sicurezza : <https://www.istitutocomprensivopellezzano.edu.it/trasparenza-e-merito/>

sezione Ritorniamo a scuola <https://www.istitutocomprensivopellezzano.edu.it/ritorniamo-a-scuola-2/>

Alla quale si rimanda anche per gli allegati, con particolare attenzione da porre a:

- ALLEGATO 5 PROCEDURA PER LAVAGGIO MANI
- ALLEGATO 6 D.P.I E LORO USO
- ALLEGATO 8 MISURE DI PREVENZIONE E PROTEZIONE E CARTELLONISTICA
- ALLEGATO 9 SCHEDE TECNICHE DEI PRODOTTI

- E la documentazione pubblicata dal Medico Competente della sorveglianza sanitaria

Tutte le indicazioni del presente documento e dei documenti citati, saranno pertanto attuate dal personale preposto dall'Istituzione Scolastica per il monitoraggio, il controllo del contagio e per la risposta a casi sospetti / probabili o confermati di COVID-19, nonché nell'attuare strategie di prevenzione a livello comunitario.

FINALITÀ

Vengono confermate le finalità adottate nell'a.s.2020/2021 e contenute nella Revisione del Protocollo scuola prot. 2539 del 08/09/2021, visibile al link :

<https://www.istitutocomprensivopellezzano.edu.it/wp-content/uploads/2020/09/protocollo-firmato.pdf> Vengono confermate

RISPETTO REGOLE

Vengono confermate le disposizioni adottate nell'a.s.2020/2021 e contenute nella Revisione del Protocollo scuola prot. 2539 del 08/09/2021 visibile al link : <https://www.istitutocomprensivopellezzano.edu.it/wp-content/uploads/2020/09/protocollo-firmato.pdf> integrate con i contenuti di cui al Protocollo Ministeriale prot 21 del 14/08/2021 che si allega al presente quale parte essenziale, Si sottolinea soprattutto il disposto sui greenpass. Elemento indispensabile per l'accesso ai locali scolastici.

Così come specificato dal Ministero dell'Istruzione il personale scolastico rispetta le prescrizioni previste dalla normativa vigente in materia di prevenzione e contrasto della diffusione del Covid – 19. Il rispetto di tali prescrizioni, ivi inclusi le

linee guida e i protocolli di cui al comma 3 dell'art. 1 del decreto-legge n. 111/2021, nonché i protocolli richiamati dall'art. 29 bis del decreto legge n. 23 del 2020, rende adempiuti gli obblighi di cui all'art. 2087 del codice civile. Di conseguenza, l'applicazione nelle istituzioni scolastiche delle prescrizioni contenute nel protocollo del Ministero prot.21 del 14/08/2021, condiviso con le organizzazioni sindacali, determina per tutto il personale scolastico, chiamato all'attuazione delle misure sulla prevenzione e sicurezza Covid-19, il regime probatorio di imputazione della responsabilità di cui all'art. 29-bis del decreto-legge n. 23/2020, così come previsto dalla normativa vigente.

DISPOSIZIONI RELATIVE ALLA GESTIONE DI UNA PERSONA SINTOMATICA ALL'INTERNO DELL'ISTITUTO

Ai sensi di quanto previsto dall'articolo 1, comma 3 del D.L. n. 23 del 2021 "In presenza di soggetti risultati positivi all'infezione da SARS-CoV-2 o di casi sospetti, nell'ambito scolastico e dei servizi educativi dell'infanzia, si applicano le linee guida e i protocolli adottati ai sensi dell'articolo 1, comma 14, del decreto-legge 16 maggio 2020, n. 33, convertito con modificazioni dalla legge 14 luglio 2020, n. 74, nonché ai sensi dell'articolo 10-bis del decreto-legge 22 aprile 2021, n. 52, convertito con modificazioni dalla legge 17 giugno 2021, n. 87." (Vale quanto riportato nella REV. 2 integrato dalla normativa di rango superiore successiva).

Secondo quanto indicato dal verbale del CTS n. 34/2021 "In caso di sintomi indicativi di infezione acuta delle vie respiratorie di personale o studenti, occorre attivare immediatamente la specifica procedura: il soggetto interessato dovrà essere invitato a raggiungere la propria abitazione e si dovrà attivare la procedura di segnalazione e contact tracing da parte della ASL competente".

Inoltre, con riferimento al periodo di quarantena e di isolamento si rimanda a quanto previsto dalle disposizioni delle Autorità sanitarie e da ultimo dalla circolare del Ministero della salute n. 36254 dell'11 agosto 2021 avente ad oggetto "Aggiornamento sulle misure di quarantena e di isolamento raccomandate alla luce della circolazione delle nuove varianti SARS - CoV-2 in Italia e in particolare della diffusione della variante Delta".

Con specifico riferimento agli strumenti di contenimento del virus Sars-Cov2 (nomina del referente covid-19, aula casi sospetti covid-19, protocollo con le ASL territoriali di riferimento), rimangono valide le stesse precauzioni previste per l'A.S. 2020-2021 e, in particolare, contenute nella Revisione del Protocollo scuola prot. 2539 del 08/09/2021, visibile al link :

<https://www.istitutocomprensivopellezzano.edu.it/wp-content/uploads/2020/09/protocollo-firmato.pdf>

facendo riferimento a quanto disponibile in materia sul Rapporto ISS COVID-19 n. 58/2020

LA NOSTRA SITUAZIONE

Confermato quanto contenuto nella Revisione del Protocollo scuola prot. 2539 del 08/09/2021, visibile al link :

<https://www.istitutocomprensivopellezzano.edu.it/wp-content/uploads/2020/09/protocollo-firmato.pdf>

AZIONI ORGANIZZATIVE COMUNI

Confermato quanto contenuto nella Revisione del Protocollo scuola prot. 2539 del 08/09/2021, visibile al link :

<https://www.istitutocomprensivopellezzano.edu.it/wp-content/uploads/2020/09/protocollo-firmato.pdf>

PULIZIA E IGIENIZZAZIONE DI LUOGHI E ATTREZZATURE

Confermato quanto contenuto nella Revisione del Protocollo scuola prot. 2539 del 08/09/2021, visibile al link :

<https://www.istitutocomprensivopellezzano.edu.it/wp-content/uploads/2020/09/protocollo-firmato.pdf>

Delle operazioni di pulizia deve essere lasciata apposta traccia nel cronoprogramma ben definito, da documentare attraverso un registro regolarmente aggiornato e controllato periodicamente dalla D.S.G.A.

AZIONI ORGANIZZATIVE PER LA SCUOLA DELL'INFANZIA

Indicazioni comuni

Confermato quanto contenuto nella Revisione del Protocollo scuola prot. 2539 del 08/09/2021, visibile al link :

<https://www.istitutocomprensivopellezzano.edu.it/wp-content/uploads/2020/09/protocollo-firmato.pdf> con ovvia modifica di date, qualora riportate, per le quali si darà luogo a specifica circolare. L'orario delle lezioni è dalle ore 8,00 alle ore 13,00 (per gli alunni che hanno optato per il solo turno antimeridiano) ore 8,00/16,00, per gli alunni che hanno optato per il turno 40h, in presenza della mensa. I locali e il numero di alunni del plesso garantiscono l'entrata di tutti gli alunni con il rispetto del dovuto distanziamento fra i minori e fra i minori e i docenti. Prima dell'inizio delle lezioni, in apposite riunioni i docenti di tutti i plessi verificheranno la tenuta della segnaletica orizzontale presente, l'allocazione dei banchi e delle classi nel rispetto del distanziamento. Notificheranno eventuali discrasie al Dirigente Scolastico.

Disposizioni singoli plessi

1. Plesso di Capriglia

La scuola dell'Infanzia sarà ubicata al piano terra nelle prime due aule denominate. Le sezioni saranno suddivise in due gruppi di lavoro.

Gli alunni della scuola dell'Infanzia utilizzeranno l'ingresso principale.

I docenti provvederanno a fissare appuntamento per l'entrata che avverrà a partire dalle ore 7,55, possono entrare tre alunni alla volta con cadenza 7,55-8,00-8,05-8,10-8,15- 8,20-8,40 -8,45-8,50-8,55-9,00-9,05-9,10,9,15-9,20 tanto vale anche per l'uscita. I docenti provvederanno a fissare gli appuntamenti per la consegna dei minori.

In ambito organico aggiuntivo non ci sarà il turno pomeridiano.

Locale interno per l'accoglienza degli eventuali casi sintomatici o sospetti: prima aula al primo piano.

2. Plesso di Pellezzano

La scuola dell'Infanzia sarà ubicata al primo piano.

Gli alunni della scuola dell'Infanzia utilizzeranno l'ingresso principale.

I docenti provvederanno a fissare appuntamento per l'entrata che avverrà a partire dalle ore 7,55. Possono entrare due alunni alla volta con cadenza 7,55-8,00-8,05-8,10-8,15- 8,35-8,40 -8,45-8,50-8,55-9,00 tanto vale anche per l'uscita. I docenti provvederanno a fissare gli appuntamenti per la consegna dei minori.

La mensa, per coloro che vorranno usufruirne, previa attivazione da parte del Comune di Pellezzano, deve svolgersi nella stessa aula, per cui, una volta uscito l'ultimo alunno del turno antimeridiano, gli alunni, sotto lo sguardo vigile del docente, si intratterranno nello spazio antistante l'aula, mentre il collaboratore scolastico sanificherà e farà areare l'aula. Stesso deve prevedersi nel dopo mensa.

Locale interno per l'accoglienza degli eventuali casi sintomatici o sospetti: locale area ricreativa piano terra.

3. Plesso Coperchia

I docenti costituiranno e depositeranno l'elenco di tre gruppi di alunni.

E'interdetto il passaggio scuola infanzia/scuola primaria, onde evitare commistioni, è parimenti interdetto il passaggio nell'ultima aula denominate "Giocheria".

I docenti provvederanno a fissare appuntamento per l'entrata che avverrà a partire dalle ore 7,35, possono entrare tre alunni alla volta con cadenza 7,55-8,00-8,05-8,10-8,15- 8,20-8,25-8,30-8,35-8,40 -8,45-8,50-8,55-9,00-9,05-9,10, 9,15- 9,20-9,25-9,30-9,35-9,40-9,45-9,50- 9,55, tanto vale anche per l'uscita. I docenti provvederanno a fissare gli appuntamenti per la consegna dei minori.

La mensa, per coloro che vorranno usufruirne, previa attivazione da parte del Comune di Pellezzano, deve svolgersi nella stessa aula, per cui, una volta uscito l'ultimo alunno del turno antimeridiano, gli alunni, sotto lo sguardo vigile del docente, si intratterranno nello spazio antistante l'aula, mentre il collaboratore scolastico sanificherà e farà areare l'aula. Stesso deve prevedersi nel dopo mensa.

Locale interno per l'accoglienza degli eventuali casi sintomatici o sospetti: prima aula al piano terra entrata secondaria scuola primaria.

Plesso Amendola

La scuola dell'Infanzia, unico gruppo classe, sarà ubicata al piano terra atrio (prima parte, si esclude il posizionamento dei banchi sotto il lucernaio), scaglionando gli ingressi tre alla volta. 7,55-8,00-8,05-8,10-8,15- -8,35- 8,40-8,45-8,50. I docenti provvederanno a fissare gli appuntamenti per la consegna dei minori.

E'interdetto l'ingresso in tutti gli altri locali che affacciano sull'atrio, ad eccezione dei bagni. Il responsabile di plesso provvederà a porre apposita cartellonistica.

Locale interno per l'accoglienza degli eventuali casi sintomatici o sospetti: prima aula al piano.

Plesso Capezano via Quercia

La scuola dell'Infanzia (due gruppi) sarà ubicata al piano terra ultima aula(a cui si accede tramite la prima aula che resterà vuota) e aula posta nell'atrio debitamente pannellato a delimitare, se non le interferenze sonore, almeno quelle spaziali.

Gli alunni utilizzeranno l'ingresso principale e potranno entrare tre alla volta con cadenza 7,55-8,00-8,05-8,10-8,15- 8,20-8,40 -8,45-8,50-8,55-9,00 tanto vale anche per l'uscita. I docenti provvederanno a fissare gli appuntamenti per la consegna dei minori.

Locale interno per l'accoglienza degli eventuali casi sintomatici o sospetti: prima aula al piano terra.

Plesso Cologna.

Gli alunni della scuola dell'Infanzia utilizzeranno l'ingresso principale e potranno entrare a partire dalle ore 8,00 in gruppi di tre alla volta. I docenti provvederanno a fissare gli appuntamenti per la consegna dei minori.

Essendo la sezione costituita solo da 17 alunni qualsiasi aula è adatta ad accogliere la sezione. Viene individuata comunque la prima aula a destra entrando.

AZIONI ORGANIZZATIVE PER IL PRIMO CICLO DI ISTRUZIONE

Locale interno per l'accoglienza degli eventuali casi sintomatici o sospetti: prima aula al primo piano, entrando sulla sinistra..

Indicazioni comuni

Confermato quanto contenuto nella Revisione del Protocollo scuola prot. 2539 del 08/09/2021 , visibile al link :

<https://www.istitutocomprensivopellezzano.edu.it/wp-content/uploads/2020/09/protocollo-firmato.pdf> con ovvia modifica di date , qualora riportate, per le quali si darà luogo a specifica circolare.

I locali e il numero di alunni del plesso garantiscono l'entrata di tutti gli alunni con il rispetto del dovuto distanziamento fra i minori e fra i minori e i docenti. Prima dell'inizio delle lezioni, in apposite riunioni i docenti di tutti i plessi verificheranno la tenuta della segnaletica orizzontale presente, l'allocazione dei banchi e delle classi nel rispetto del distanziamento. Notificheranno eventuali discrasie al Dirigente Scolastico.

Le lezioni , per la scuola primaria cominceranno per tutti alle ore 8,30 e termineranno alle ore 13,30, tranne il sabato in cui terminano alle ore 12,30.

Le lezioni , per la scuola secondaria cominceranno per tutti alle ore 8,00 e termineranno alle ore 13,00.

Gli alunni in fase di uscita verranno accompagnati fino al cancello dove raggiungeranno i genitori i quali eviteranno di

assembrarsi dinnanzi ai cancelli.

1 Plesso Capriglia Scuola Primaria

Gli alunni si disporranno negli appositi spazi delineati nell'area pensilina, ingresso principale, ed entreranno secondo l'orario:

Classi II e III Scuola Primaria entrata ore 8,25, uscita ore 13,30 (sabato 12,30).

Classe V entrata ore 8,30, uscita ore 13,35(sabato 12,35).

Locale interno per l'accoglienza degli eventuali casi sintomatici o sospetti: prima aula al primo piano.

2 Plesso Pellezzano Scuola Primaria

Gli alunni si disporranno negli appositi spazi delineati ed entreranno dalla porta secondaria (uscita di emergenza) che dà accesso all'atrio secondo l'orario:

classe I entrata ore 8,25, uscita 13,30(sabato 12,30).

classe IV ore 8,30, uscita 13,35(sabato 12,35).

Locale interno per l'accoglienza degli eventuali casi sintomatici o sospetti: locale area ricreativa piano terra.

3 Plesso Coperchia Scuola Primaria

Gli alunni si disporranno negli appositi spazi delineati

Classi II A - II B - III A ingresso secondario piano terra entrata ore 8,25, uscita ore 13,30 (sabato 12,30).

Classi V B - V A - I A ingresso principale piano primo ore 8,25, uscita ore 13,30 (sabato 12,30).

IVA ingresso principale piano primo ore 8,30, uscita ore 13,35 (sabato 12,35).

III B ingresso secondario piano terra ore 8,30, uscita ore 13,35 (sabato 12,35).

Locale interno per l'accoglienza degli eventuali casi sintomatici o sospetti: prima aula al piano terra entrata secondaria scuola primaria.

4 Plesso Capezzano via Quercia

Gli alunni si disporranno negli appositi spazi delineati

Classi I e II e III entrata ore 8,25 uscita ore 13,30 (sabato 12,30).

Classi IV A - V A - V B entrata ore 8,30 uscita ore 13,35(sabato 12,30).

Locale interno per l'accoglienza degli eventuali casi sintomatici o sospetti: prima aula al piano terra.

5 Plesso Scuola Secondaria Via Fravita

Entrata

Classi III A - II C - I C ore 7,55, uscita ore 13,00.

Classi IA - III C - III A - II D ore 8,00, uscita ore 13,05.

Locale interno per l'accoglienza degli eventuali casi sintomatici o sospetti : aula professori, inibita al transito all'uopo.

AZIONI ORGANIZZATIVE PER L'ATTIVITÀ MOTORIA

Confermato quanto contenuto nella Revisione del Protocollo scuola prot. 2539 del 08/09/2021 , visibile al link :

<https://www.istitutocomprensivopellezzano.edu.it/wp-content/uploads/2020/09/protocollo-firmato.pdf> L'utilizzo delle palestre, presenti e non occupate da gruppi classe, è subordinato, per Coperchia, allo sgombero da parte del Comune di Pellezzano dei materiali rifiuto, per la palestra di via Fravita, alla risposta alla lettera prot. 0003099 del 23/08/2021 con la quale il D.S. richiedeva al Comune chiarimenti sull'utilizzo.

RICREAZIONE

Confermato quanto contenuto nella Revisione del Protocollo scuola prot. 2539 del 08/09/2021 , visibile al link :

<https://www.istitutocomprensivopellezzano.edu.it/wp-content/uploads/2020/09/protocollo-firmato.pdf>

INDICAZIONI PER GLI STUDENTI CON DISABILITÀ

Confermato quanto contenuto nella Revisione del Protocollo scuola prot. 2539 del 08/09/2021 , visibile al link :

<https://www.istitutocomprensivopellezzano.edu.it/wp-content/uploads/2020/09/protocollo-firmato.pdf>

INGRESSI ED USCITE DEL PERSONALE E DELL'UTENZA AGLI SPORTELLI.

Confermato quanto contenuto nella Revisione del Protocollo scuola prot. 2539 del 08/09/2021 , visibile al link :

<https://www.istitutocomprensivopellezzano.edu.it/wp-content/uploads/2020/09/protocollo-firmato.pdf>

CONFIGURAZIONE DEI DISTANZIAMENTI E DISPOSIZIONE ALUNNI IN CLASSE

Confermato quanto contenuto nella Revisione del Protocollo scuola prot. 2539 del 08/09/2021 , visibile al link :

<https://www.istitutocomprensivopellezzano.edu.it/wp-content/uploads/2020/09/protocollo-firmato.pdf> Prima dell'inizio delle lezioni, in apposite riunioni i docenti di tutti i plessi verificheranno la tenuta della segnaletica orizzontale presente, l'allocazione dei banchi e delle classi nel rispetto del distanziamento. Notificheranno eventuali discrasie al Dirigente Scolastico.

GESTIONE DELLE RIUNIONI IN PRESENZA

Confermato quanto contenuto nella Revisione del Protocollo scuola prot. 2539 del 08/09/2021 , visibile al link :

<https://www.istitutocomprensivopellezzano.edu.it/wp-content/uploads/2020/09/protocollo-firmato.pdf>

CORSO DI FORMAZIONE SUL COVID-19



Confermato quanto contenuto nella Revisione del Protocollo scuola prot. 2539 del 08/09/2021 , visibile al link :

<https://www.istitutocomprensivopellezzano.edu.it/wp-content/uploads/2020/09/protocollo-firmato.pdf>

LAVORATORI FRAGILI

Il Dirigente Scolastico assicura l'attivazione di adeguate misure di sorveglianza sanitaria, in ragione dell'esposizione al rischio sanitario da Sars-Cov-2. Per il personale è attivo il servizio email di richiesta di sorveglianza sanitaria da parte del medico competente.

In riferimento all'adozione di misure specifiche per i lavoratori nell'ottica del contenimento del contagio da SARS-CoV-2 e di tutela dei lavoratori "fragili" si rimanda alla normativa vigente.

Si rammenta il D.Lgs 81/08 e s.m.i. (all'art. 2 c.1 lett. a) equipara al lavoratore "l'allievo degli istituti di istruzione [...] e il partecipante ai corsi di formazione professionale nei quali si faccia uso di laboratori, attrezzature di lavoro in genere, agenti chimici, fisici e biologici, [...] limitatamente ai periodi in cui l'allievo sia effettivamente applicato alla strumentazioni o ai laboratori in questione". Pertanto, oltre a quanto già previsto dal summenzionato D.Lgs. 81/08 e s.m.i. per i lavoratori della scuola e per gli allievi equiparati, per garantire la tutela degli alunni con fragilità, è prevista la collaborazione con:

- le strutture socio-sanitarie, la medicina di famiglia [Pediatra di Libera Scelta (PLS), Medico di Medicina Generale (MMG), ecc.]
- le famiglie
- le associazioni che li rappresentano.

La sorveglianza attiva di questi alunni sarà concertata tra il Referente Scolastico COVID-19 e Dipartimento di Protezione, con i PLS e MMG (si ricorda che i pazienti con patologie croniche in età adolescenziale possono rimanere a carico del PLS fino a 18 anni). Da ciò si evince la necessità di un accordo primario con i PLS che hanno in carico la maggior parte dei pazienti fragili fino a questa età, nel rispetto della privacy, con lo scopo di garantire una maggiore prevenzione attraverso la precoce identificazione dei casi di COVID-19.

COMMISSIONE PER L'APPLICAZIONE DEL PROTOCOLLO

Al fine di monitorare l'applicazione delle misure descritte è confermata la Commissione COVID-19 Oltre alle figure della sicurezza, R-ASPP, MC e RLS, e alle RSU d'istituto, ne fanno parte i Collaboratori del D.S e un Genitore del Consiglio di Istituto.

SOSTEGNO PSICOLOGICO

Nel caso vengano segnalate situazioni di disagio psicologico, o su richiesta da parte del personale scolastico, è prevista l'attivazione di un adeguato sostegno psicologico in grado di fronteggiare gli stati di insicurezza, stress, ansia, dovuti a eccessiva responsabilità, timore di contagio, rientro al lavoro in presenza, difficoltà di concentrazione ecc.

L'eventuale supporto psicologico sarà coordinato dall'USR Campania e dall'Ordine degli Psicologi.

SITUAZIONI DI CRITICITÀ O FOCOLAI

Nel caso in cui tramite il monitoraggio interno o dagli operatori sanitari si dovessero ravvisare situazioni anomale, si consulterà tempestivamente il Medico Competente trasmettendo subito i dati registrati al Dipartimento di Prevenzione (ASL) ed al MIUR, anche tramite l'Help Desk (numero verde 800903080).

Si valuterà poi, in accordo con il DDP (ASL), L'USR Campania e il Sindaco, l'eventuale chiusura precauzionale dell'edificio scolastico interessato, attivando la didattica a distanza [ai sensi del decreto-legge 25 marzo 2020, n°19, art. 1, comma 2, lettera p)] con le modalità previste dalle " Linee Guida per la Didattica Digitale Integrata " (agli atti).

Per quanto non espressamente dettato vige norma di rango superiore.

DURATA DEL PROTOCOLLO-altre norme

Il presente Protocollo si applica nell'anno scolastico 2021/2022, fintantoché sono previste misure per il contenimento dell'epidemia da Covid-19.

Per quanto non previsto si rimanda:

1. Al Protocollo d'intesa per l'avvio in sicurezza dell'anno scolastico 2021/2022 nel rispetto delle norme per il contenimento della diffusione del Covid-19, sottoscritto dal Ministero dell'Istruzione e dalle Organizzazioni sindacali prot. 21 del 14/08/2021 e la normativa di riferimento , citata nello stesso Protocollo;
2. Agli atti ufficiali, emanati per il comparto scuola;
3. Ai documenti di Istituto:revisioni n.1 -2 e 3 a.s 2020/2021 Pubblicazione aggiornamento/integrazione DVR – Gestione del Rischio Coronavirus in ambito lavorativo, pubblicate all'albo, al sito, alla sezione trasparenza del sito, sezione Sicurezza : [http://www.istitutocomprensivopellezzano.gov.it/trasparenza-e-merito/sicurezza/sezione/Ritorniamo a scuola](http://www.istitutocomprensivopellezzano.gov.it/trasparenza-e-merito/sicurezza/sezione/Ritorniamo%20a%20scuola) <https://www.istitutocomprensivopellezzano.edu.it/ritorniamo-a-scuola-2/>
4. Alla quale si rimanda anche per gli allegati , con particolare attenzione da porre a:
ALLEGATO 5 PROCEDURA PER LAVAGGIO MANI
ALLEGATO 6 D.P.I E LORO USO
ALLEGATO 8 MISURE DI PREVENZIONE E PROTEZIONE E CARTELLONISTICA
ALLEGATO 9 SCHEDE TECNICHE DEI PRODOTTI
5. documentazione pubblicata dal Medico Competente della sorveglianza sanitaria

NOTE

Il layout delle aule destinate alla didattica

Il numero di studenti per gruppo/classe che svolge l'attività in presenza è stato stabilito tenendo conto della dimensione dell'aula, affinché nella stessa ci siano gli spazi necessari per garantire il distanziamento di almeno 1 metro tra studenti, nonché 2 metri tra studenti e docente; è stata prestata la massima attenzione al layout della zona interattiva della cattedra prevedendo tra docente e studenti presenti ai banchi più prossimi uno spazio idoneo di almeno 2 metri. La predisposizione dello spazio all'interno dell'aula tiene conto della eventuale presenza di ausili per studenti con disabilità. In particolare sono stati rimodulati i banchi, i posti a sedere e gli arredi scolastici tutto al fine di garantire il distanziamento interpersonale di almeno 1 metro così come previsto dalla normativa; Massima attenzione è stata prestata al layout della zona interattiva della cattedra prevedendo tra docente e studente nel banco più prossimo uno spazio idoneo di almeno 2,00 metri. (Vedere layout delle aule e ambienti allegati). La posizione di ciascun banco è contrassegnata con segnali a terra. Lo spazio di movimento dell'Insegnante è delimitato da una striscia adesiva a terra tale da garantire sempre la distanza interpersonale di 2,00 m. Il tutto come riportato nelle planimetrie allegate al presente protocollo.

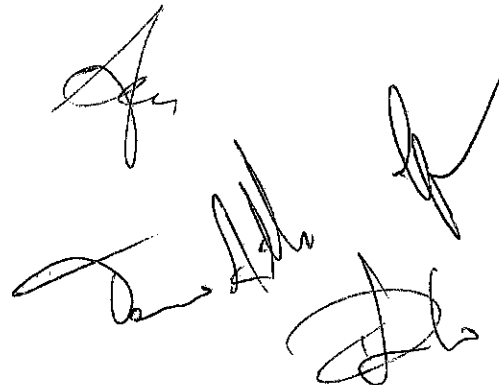
The image shows four handwritten signatures in black ink, arranged in a cluster. The signatures are stylized and appear to be initials or names of individuals involved in the document's approval or creation.

MATERNA COLOGNA

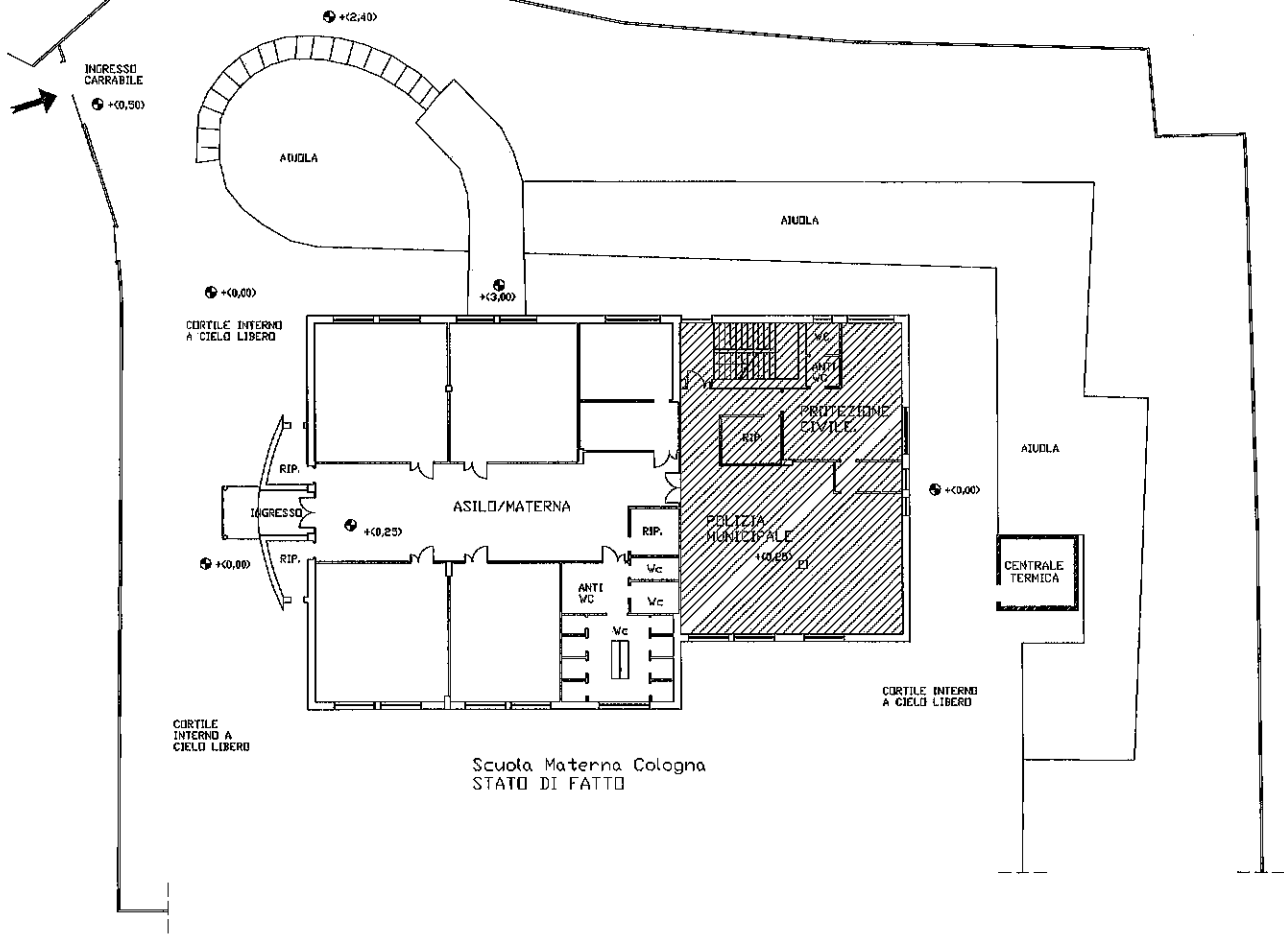

Scuola Materna Cologna
STATO DI FATTO

ISTITUTO COMPRENSIVO DI PELLEZZANO (SA)

plesso SCUOLA DELL'INFANZIA - Capezzano - Via G. Amendola

PIANTA PIANO PRIMO - scala 1:100

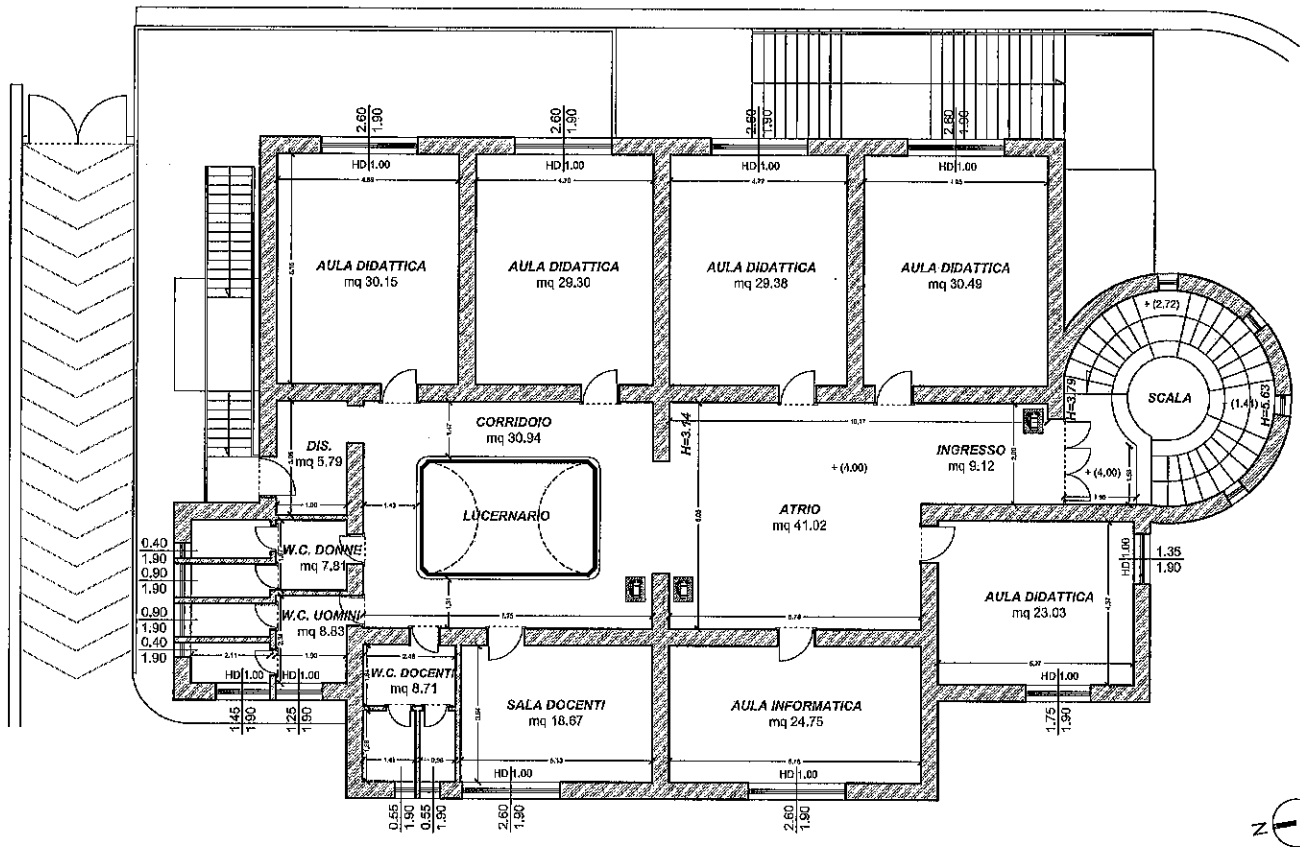

STATO DI FATTO

ISTITUTO COMPRENSIVO DI PELLEZZANO (SA)

presso SCUOLA DELL'INFANZIA - Capuzzano - Via G. Amendola

PIANTA PIANO TERRA - scala 1:100

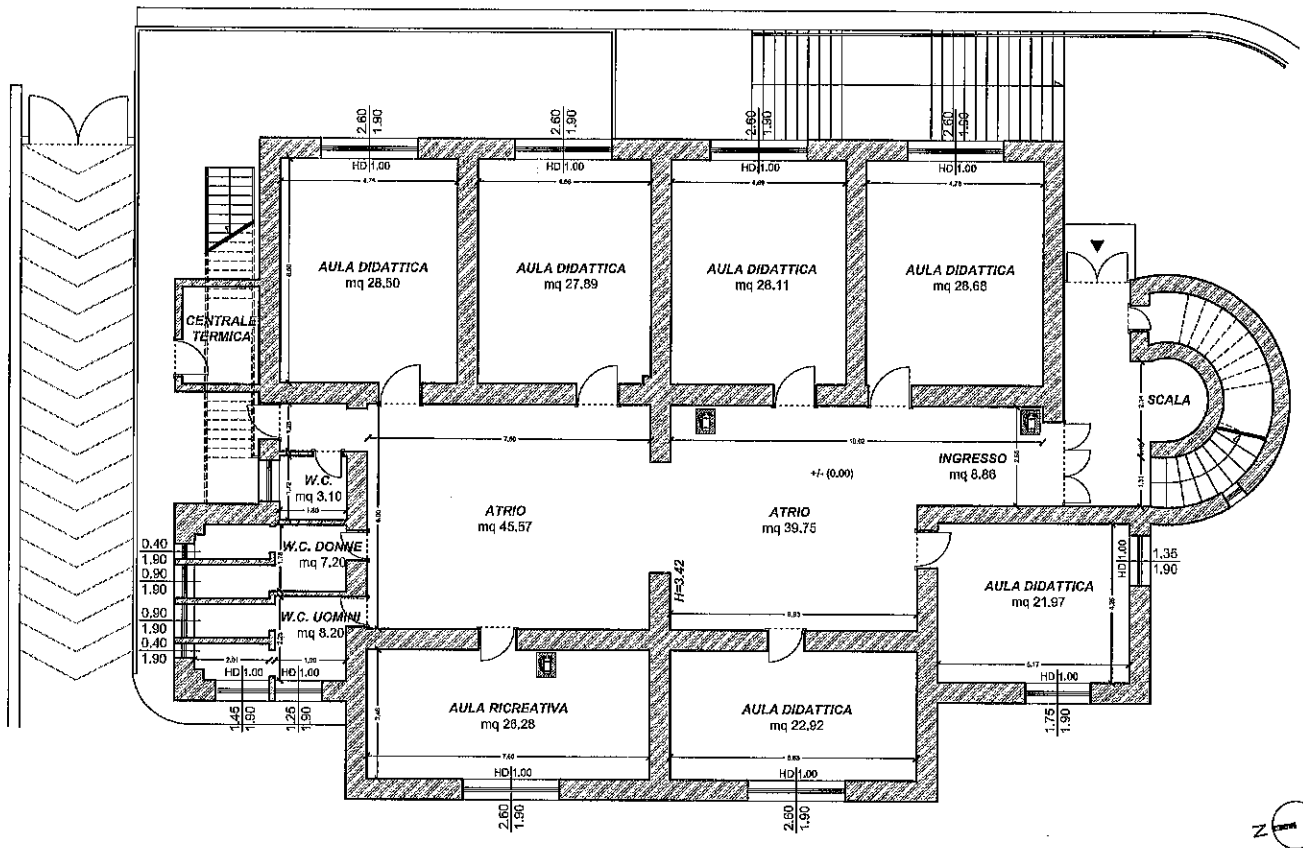

ISTITUTO COMPRENSIVO DI PELLEZZANO (SA)

plesso SCUOLA PRIMARIA E DELL'INFANZIA - Capriglia - Via F. Santamaria Amato

PIANTA PIANO TERRA - scala 1:100

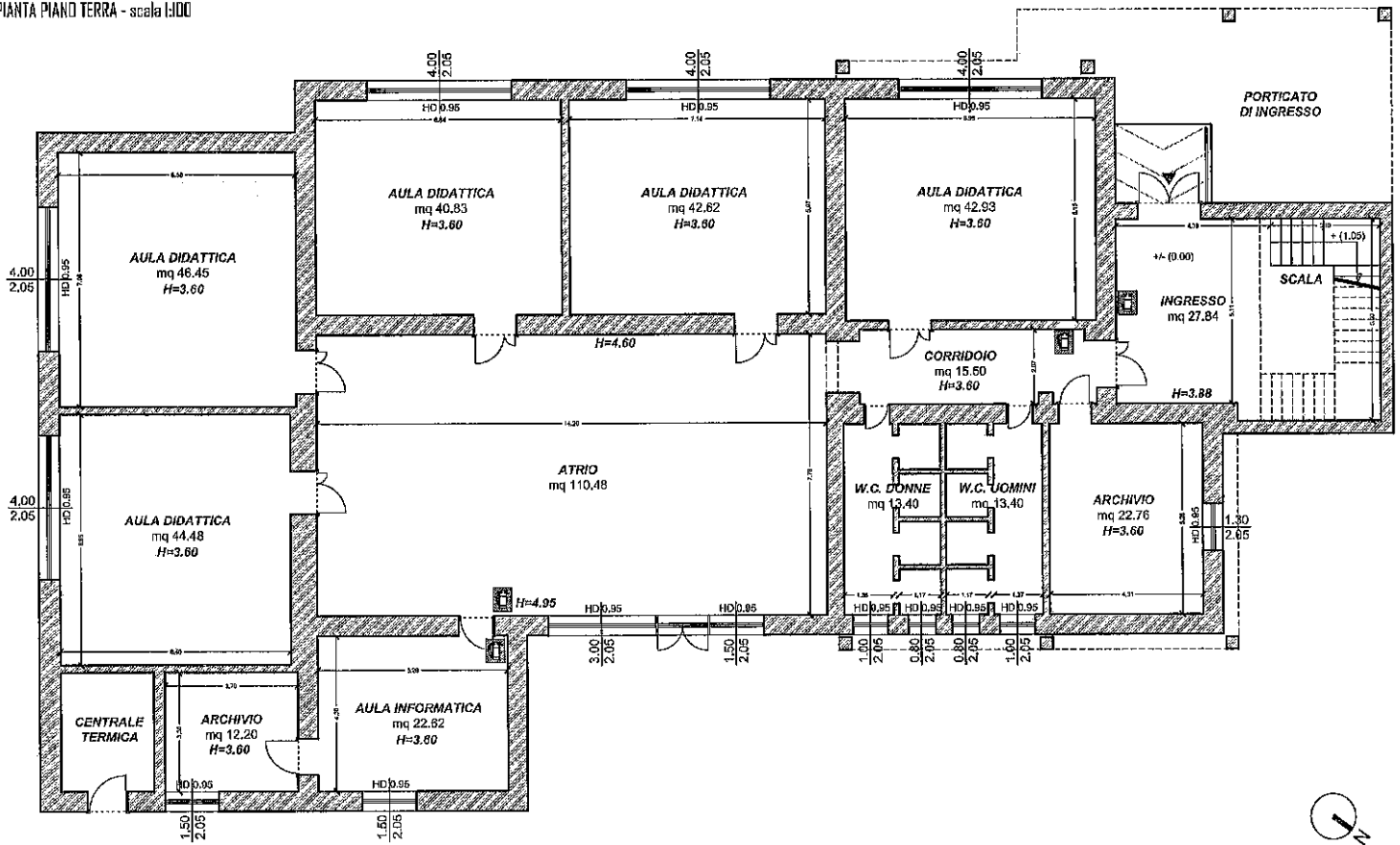

ISTITUTO COMPRENSIVO DI PELLEZZANO (SA)

plesso SCUOLA PRIMARIA E DELL'INFANZIA - Capurchia - Via Nicola Russo

PIANTA PIANO PRIMO - scala 1:

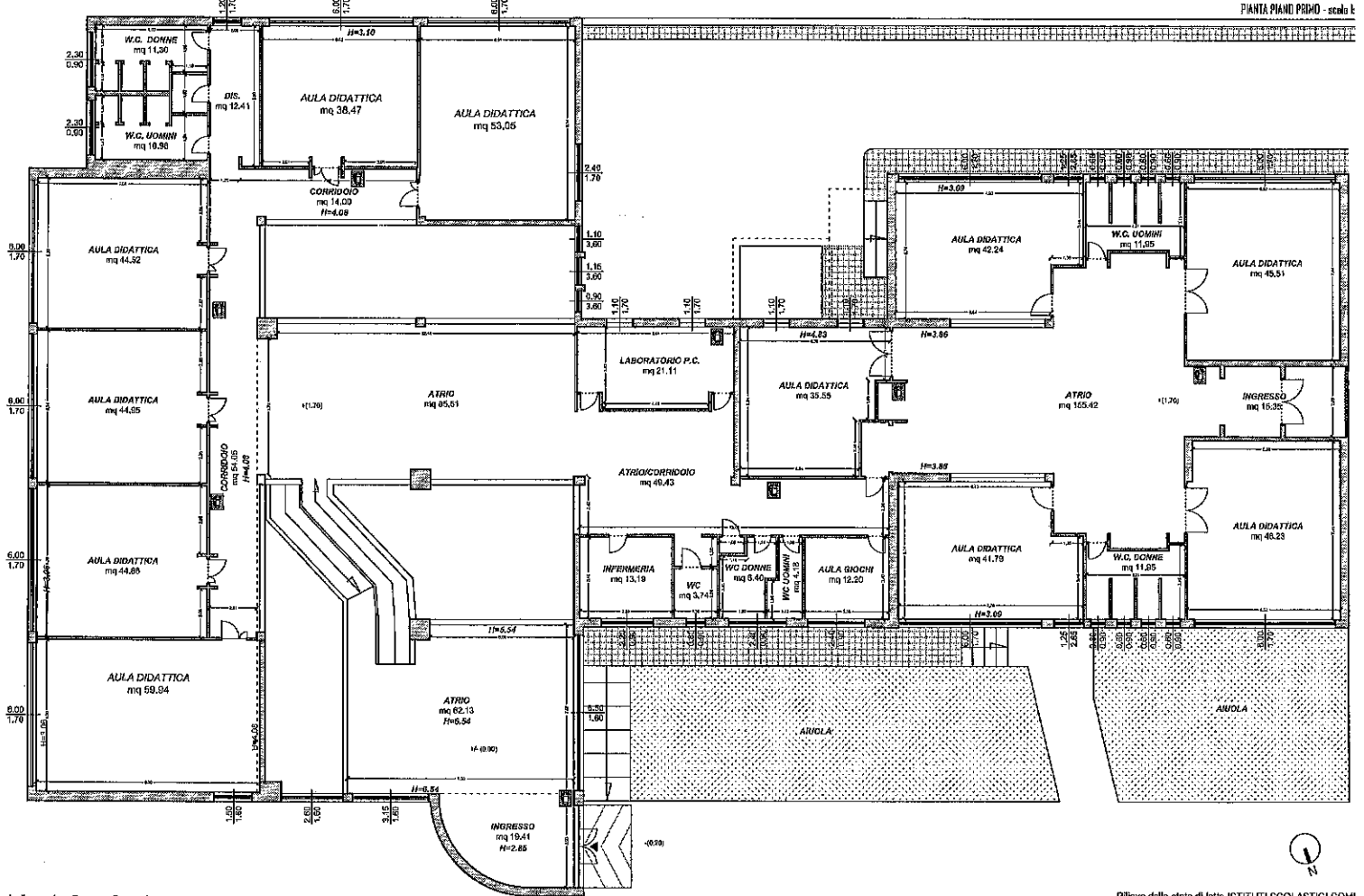

ISTITUTO COMPRENSIVO DI PELLEZZANO (SA)

plesso SCUOLA SECONDARIA DI PRIMO GRADO - Capuzzano - Via Fravita

PIANTA PIANO SEMINTERRATO - scala L100

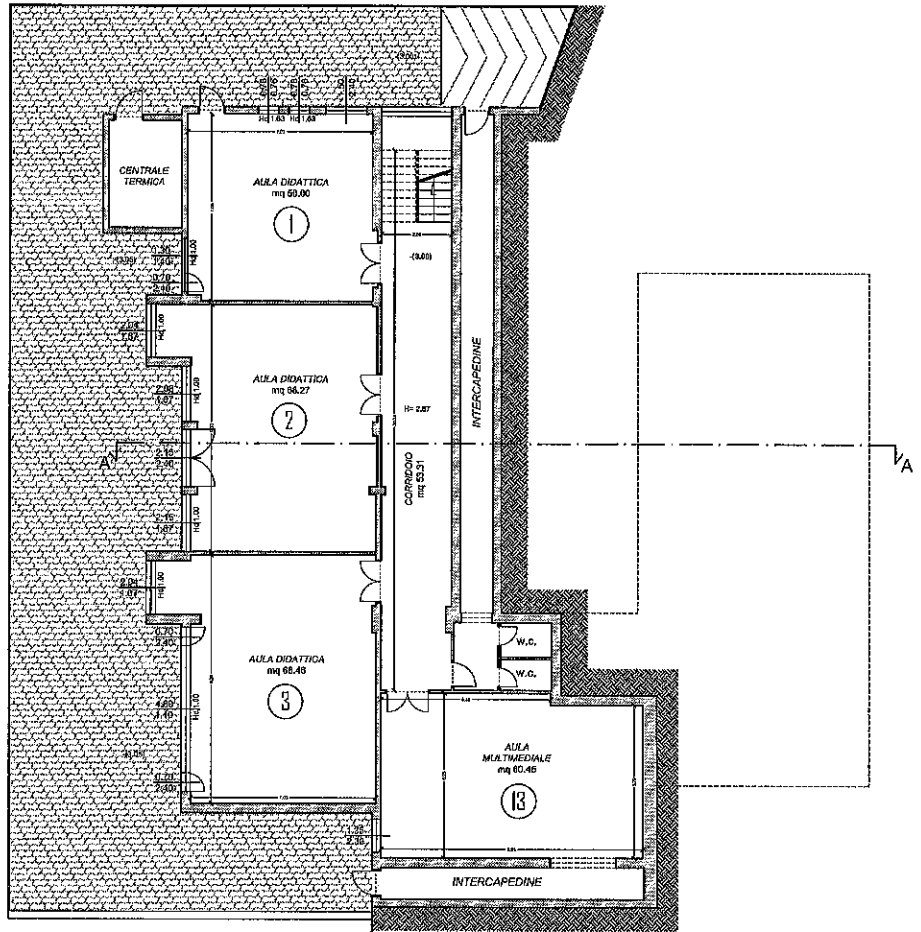

ISTITUTO COMPRENSIVO DI PELLEZZANO (SA)

plesso SCUOLA SECONDARIA DI PRIMO GRADO - Capazzano - Via Fravilla

PIANTA PIANO TERRA - scala 1:100

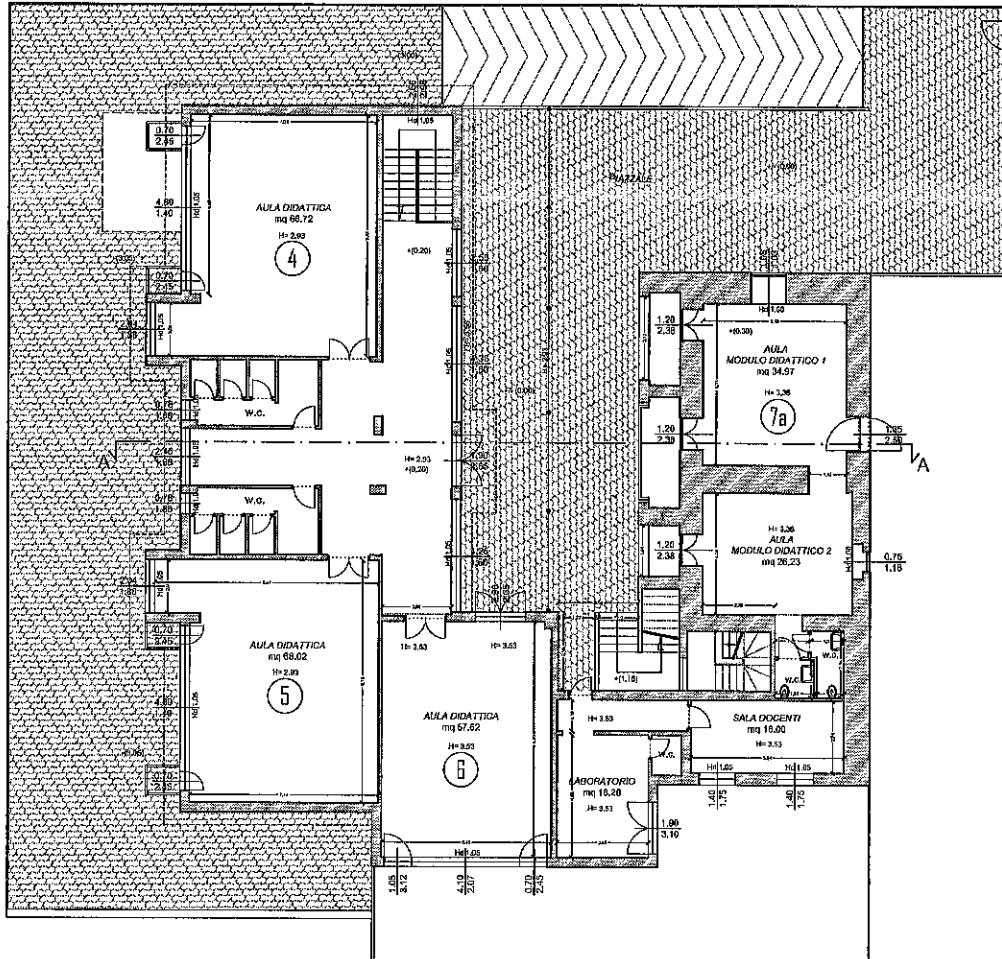

ISTITUTO COMPRENSIVO DI PELLEZZANO (SA)

plesso SCUOLA SECONDARIA DI PRIMO GRADO - Capezzano - Via Fravita

PIANTA PIANO PRIMO - scala 1:100

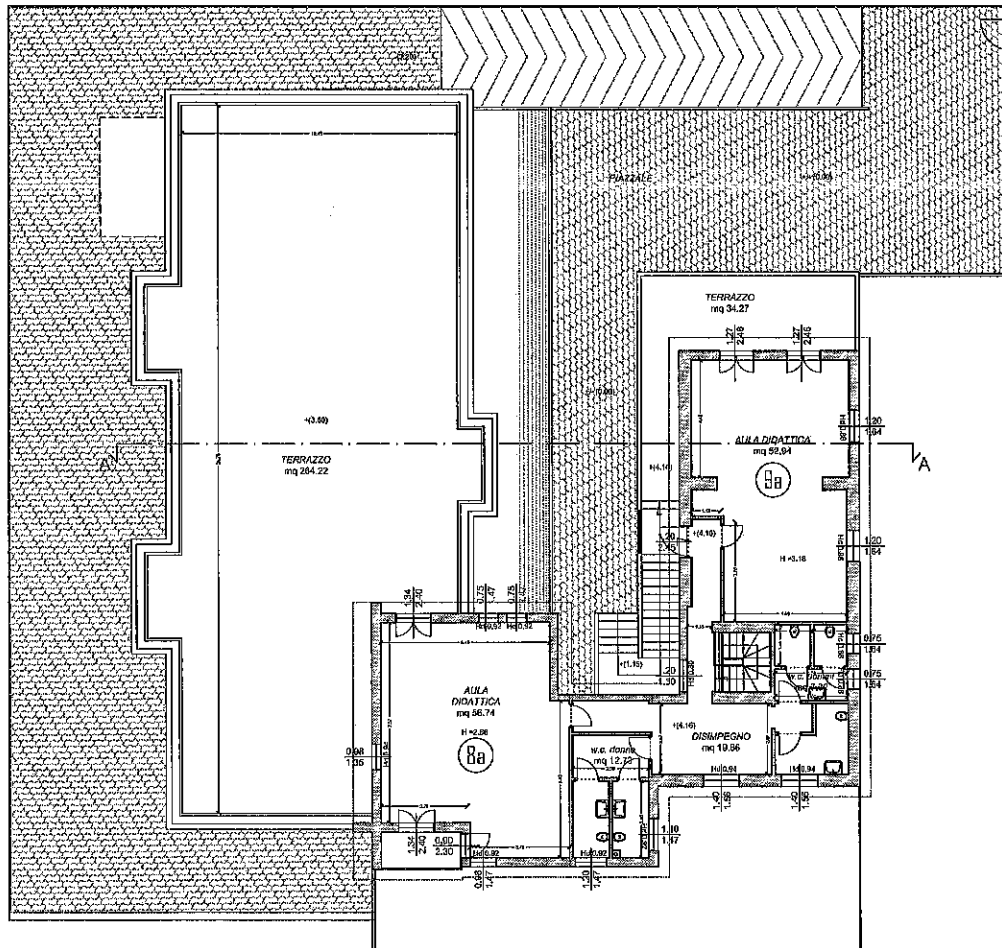

ISTITUTO COMPRENSIVO DI PELLEZZANO (SA)

plesso SCUOLA PRIMARIA E DELL'INFANZIA - Pellezzano - Via Vitale/P.zza Di Vittorio

PIANTA PIANO TERRA - scala 1:100

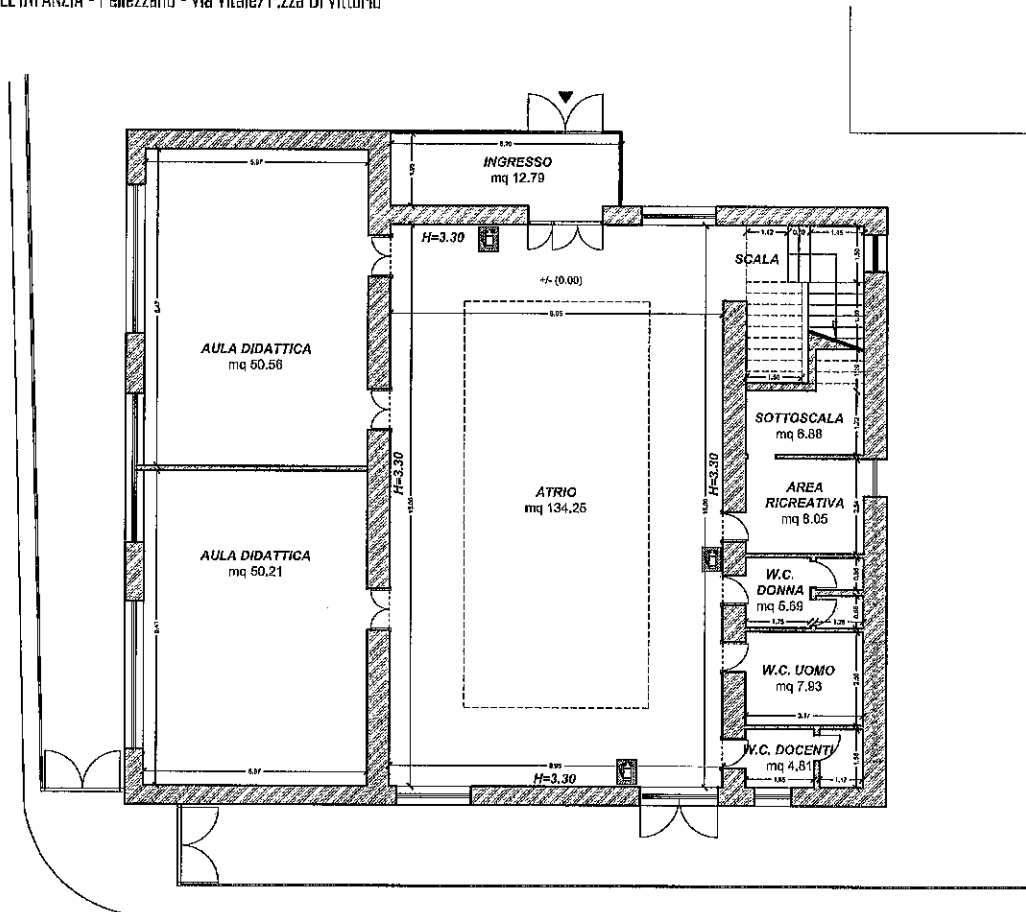

ISTITUTO COMPRENSIVO DI PELLEZZANO (SA)

plesso SCUOLA PRIMARIA E DELL'INFANZIA - Pellezzano - Via Vitale/P.zza Di Vittorio

PIANTA PIANO PRIMO - scala 1:100

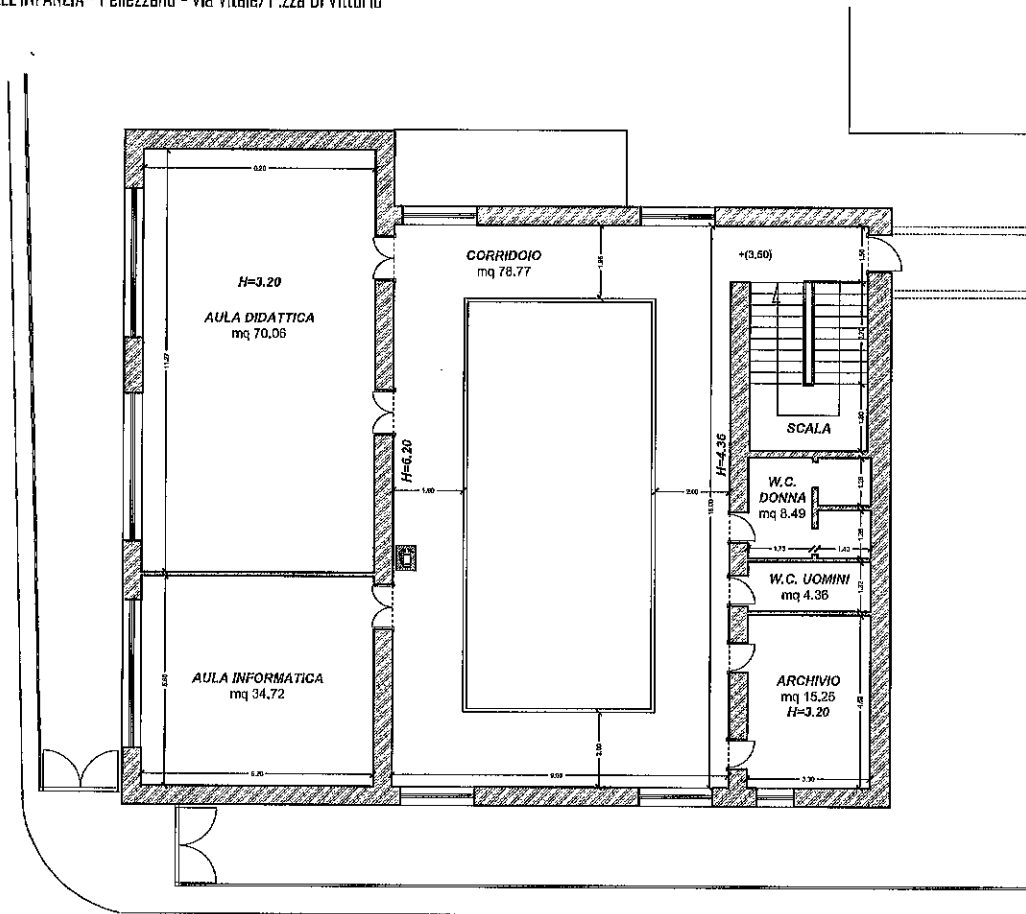

PROGETTO

ISTITUTO COMPRENSIVO DI PELLEZZANO (SA)

plesso SCUOLA PRIMARIA E DELL'INFANZIA - Frazione di Capezzano Inferiore - Via della Quercia

PIANTA PIANO PRIMO - scala 1:100

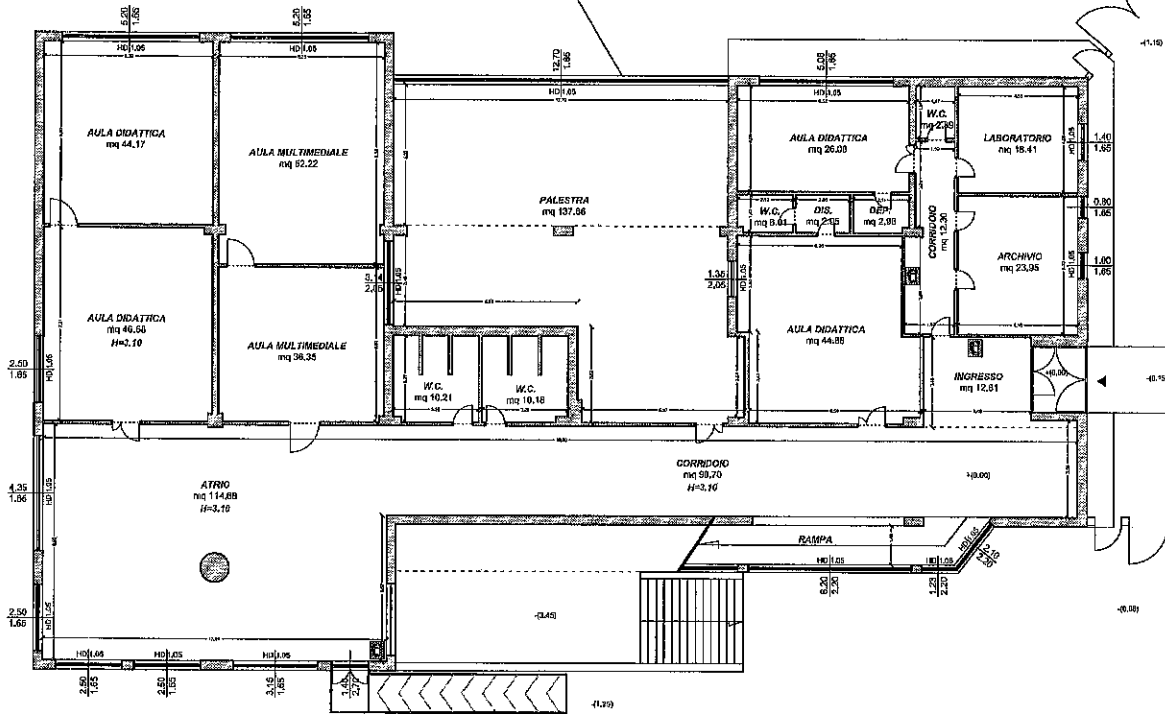

ISTITUTO COMPRENSIVO DI PELLEZZANO (SA)

plessi SCUOLA PRIMARIA E DELL'INFANZIA - Frazione di Copezzano Inferiore - Via della Quercia

PIANTA PIANO SECONDO - scuola L100

